مذهب، ازادی مذهب و جوامع مذهبی در سویدن

Sveriges interreligiösa råd

sst

Nämnden för Statligt Stöd till Trossamfund

در راجع این مکتوب

این مکتوب برای شما که میخواهید بیشتر در بارهٔ آزادی مذهب بدانید می باشد. این مکتوب به شما نمی گوید که کدام قسم فکر کنید یا باور داشته باشید-بلکه صرفاً در بارهٔ مصادیق قانون سویدن می گوید. ما همچنین کمی معلومات در بارهٔ مذهب در سویدن جمع آوری نموده ایم. در پایان بروشور اطلاعات مربوط با تماس با تعدادی از جوامع مذهبی در سویدن را خواهید یافت.

عکس: جونل ستوکمن

آزادی مذهبی

در سویدن آزادی مذهبی حقی است که در قانون اساسی مکتوب می باشد. آزادی مذهبی به این معناست که تمامی افراد- بدون در نظر گرفتن سن یا جنسیت- آزادند که اعمال مذهبی خود را اجرا نمایند مثلاً از طریق دعا خواندن، تعلیم، رسوم و آداب.

آزادی مذهبی یک حق انسانی است که تنها از حق شما برای ایمان داشتن حفاظت نمی نماید بلکه حتی حق شما را برای ایمان نداشتن هم محافظت می کند. این حق نباید محدود شود. در عوض آزادی اجرای اعمال مذهبی میتواند محدود شود. به این معنا که شما اجازه ندارید اعمال مذهبی که اجرای آن مغایر قانون سویدن می باشد اجرا نمائید. حکومت سویدن فقط زمانی مجاز است اجرای اعمال مذهبی را محدود نماید که چنانچه ضرورت باشد نظم عمومی، سلامت یا اخلاقیات را حفاظت نماید یا جهت حفاظت آزادی و حقوق سایر افراد.

چه **افرادی** شامل آزادی مذهب میشوند؟

- افراد دارای هر قسم مذهب.
- افرادی که باور مذهبی ندارند - مانند آتئیسم ها.
- بانوان، آقایان و کودکان.
- افراد معلول و غیر معلول.
- افراد با گرایش های جنسی متفاوت.

آزادی مذهبی **شامل چیست؟**

- آزادی در انتخاب، تغییر و ترک مذهب.
- آزادی اجرا کردن اعمال مذهبی.
- آزادی از اختیار مذهب به جبر.
- آزادی از این که مذهب جبراً نباشد.
- آزادی از این که به جبر مذهب را ترک نماید.
- حفاظت در مقابل تبعیض به دلیل مذهب.
- آزادی نداشتن نیاز که شخص توضیح دهد چه قسم مذهب دارد.
- حق والدین که به فرزندانشان تعالیم مذهبی بدهند و حق فرزندان که بر اساس توانائی فکری خود موضع گیری نمایند.
- حق امتناع ورزیدن از حمل اسلحه در خدمت نظام.
- در رابطه با نیاز کارگر در محیط کار برای اجرای اعمال مذهبی خود، کارفرما انعطاف پذیری منطقی نشان دهد.

آزادی مذهب **چه معنائی ندارد؟**

- که مذاهب حق دارند که از انتقاد شدن آزاد باشند.
- که شخص مجاز باشد هر حرفی را به نام مذهب بیان کند.
- که شخص حق داشته باشد اجرای اعمال مذهبی سایر افراد را نبیند.
- که مذاهب مالک پیروانشان باشند.
- که شخصی حق داشته باشد اجرای اعمال مذهبی فرد دیگری را کنترل نماید.
- که والدین حق داشته باشند اجرای اعمال مذهبی را اجبار نمایند بدون اینکه به توانائی رشد فرزند و قوهٔ تصمیم گیری وی توجه نمایند.
- که فردی برای بدست آوردن آزادی مذهب سایر حقوق انسانی را زیر پا بگذارد.

مذهب در سویدن

مذهب کدام نقش رادارد زمانیکه ما به جهان خود خوب بنگریم در یک جامعه چیزهای بسیاری با هم تفاوت دارند. در برخی از ممالک فقط یک مذهب سلطه دارد، در سایر ممالک چندین مذهب در کنار هم همزیست می باشند. در بعضی ممالک هویت مذهبی یک فرد تعیین کننده در کلیهٔ امور: کاری، اجتماعی و نوع زندگی وی می باشد. در دیگر ممالک مذهب و جوامع مذهبی نقش کمتری در زندگی افراد دارند.

در طول قرن های زیادی سویدن کشوری بود که کاملاً تحت سلطهٔ یک مذهب - مسیحیت لوتریانیسم و فقط یک جامعهٔ مذهبی، کلیسای سویدن بود. در طی این سالها تمامی کسانی که در سویدن زندگی می کردند طبق قانون به کلیسای سویدن تعلق داشتند. به اضافه اینکه کلیسای سویدن نیز بخشی از حکومت سویدنی بود. گروههای اقلیتی یهودی، رومی، سامی و کاتولیک که ایمانشان متفاوت بود وجود داشتند- ولی تحت استثنا زندگی می کردند. افزایش حضور این اقلیت ها، عصر روشنگری ایده ها و جنبش کلیسای آزاد (از اواسط قرن نوزدهم) تلاش جهت آزادی مذهب را به جریان انداخت. ولی در ابتدای قرن بیستم بود که آزادی مذهب بطور واقعی در سویدن جا افتاد. بعد از سال 1952 افراد طبق قانون سویدن حق داشتند به هر جامعه مذهبی که میخواهند تعلق داشته باشند، یا اصلاً در هیچ جامعه مذهبی شرکت نکنند.

در طول قرن بیستم میتوان به دو روند بزرگ در سویدن مذهبی اشاره نمود: یکی که سویدن هر چه بیشتر یک جامعه سکولار میشود. به این معنا که حکومت سویدنی مسئولیت بیشتر کارهائی که قبلاً جزو وظایف کلیسا بود مثل: خدمات صحی، تعلیم و مراقبت را بعهده میگیرد. از سال 2000 کلیسای سویدن بخشی از حکومت سویدنی نمی باشد بلکه تحت شرایط برابر با دیگر جوامع مذهبی عمل خواهد کرد. نمیتوان گفت که حکومت سویدن به مذهب تعلق دارد. پیشرفت دوم این است که گروههائی از رسوم مذهبی بسیار متفاوت به سویدن نقل مکان می کنند، مانند کاتولیک ها، یهودی ها، مسیحی های اُرتدکس، مسلمان های سنی و شیعه، بودیست ها و هندوها. سویدن هر چه بیشتر یک جامعه چند مذهبی میشود.

در مقایسات جوامع بین المللی در حال حاضر سویدن بعنوان جامعه ای مطرح می باشد که مذهب در آن نقش چندان بزرگی برای بسیاری از افراد ندارد. این مسئله تا حدی درست است. ولی در ضمن مهم است که به خاطر داشته باشید که تعهدات مذهبی گسترده و بسیاری جوامع مذهبی فعال در سویدن وجود دارند. اکثریت جمعیت سویدن، بیش از هفت میلیون نفر، عضو یا شرکت کنندگان ثبت شده در یکی از جوامع مذهبی می باشند.

چقدر فیصدی در سویدن
به این ادعا که **"خدا وجود دارد" جواب بلی میدهند؟**

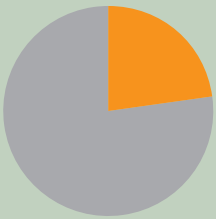

% 23

چقدر فیصدی در سویدن در مراسم دعا شرکت می کنند؟

چقدر فیصدی در سویدن به این ادعا که **" نوعی روح یا نیروی زندگانی وجود دارد"** جواب بلی میدهند؟

% 53

550 000 نفر در سویدن هر هفته در مراسم دعا شرکت می کنند.

تعداد ساختمانهای کلیسای سویدن:

3700

عضو یا شرکت‌کنندگان ثبت شده در فعلیتهای جوامع‌مذهبی:

7 بیش از میلیونها

جوامع مذهبی در سویدن

امروزه تعداد بیشتری جوامع مذهبی بزرگ و هزاران قصبه محلی در سویدن وجود دارد. تمامی مذاهب جهان، همانند بسیاری از مذاهب اقلیتی از گوشه و کنار دنیا در اینجا حضور دارند.

عکس: هُولگر الگرد

■ **کلیسای سویدن** بزرگترین جامعهٔ مذهبی سویدن می باشد و شامل سیزده بنیاد و حدود 6،3 میلیون نفر عضو می باشد. کلیسای سویدن یک جامعه اوانجلیسک-لوتریانیسم می باشد و نهاد کلیسای مردمی باز را دارد که با همکاری بین یک سازمان دموکراتیک و کشیش ها، شماس ها و اسقف های کلیسا هدایت می شود. قصبه های محلی کلیسای سویدن در سراسر سویدن وجود دارند و مراسم شکرگذاری بجا می آورند، تعلیم و بشارت میدهند همچنین فعالیتهای اجتماعی وسیعی عرضه می کنند.

■ **جامعه مسیحی های کلیسای** تاریخ بر میگردد به قرن 19 زمانیکه عصر روشنگری از اروپاو آمریکا به سویدن رسید. این امر باعث پیدایش جنبش های باپتیست ها، متُدیست ها و سیل اوانجلیکان جدید شد. اطلاق کلمهٔ کلیسای آزاد بدین مفهوم است که عضویت در این جوامع مذهبی اختیاری می باشد و این جامعهٔ مذهبی غیر حکومتی بود- بر خلاف کلیسای سویدن که قبلاً بخشی از حکومت سویدن بود. امروزه دهها جامعه مذهبی کشوری و قصبه های محلی در اکثر مناطق سویدن وجود دارند که به این گروه تعلق دارند. مابین 350 250-000 نفر در جوامع مذهبی کلیسای آزاد عضویت یا فعالیت دارند.

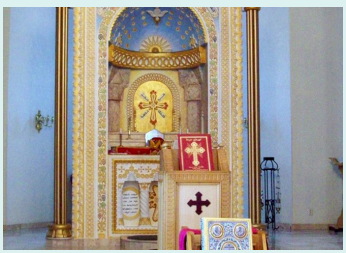

■ **کلیساهای اُرتدکس و کشورهای شرقی** جامعه های مسیحی ای می باشند که ریشه در اروپای شرقی و جنوبی، خاورمیانه و آفریقا دارند. در سویدن این نوع کلیساها از دههٔ 1960 به بعد تأسیس شدند. امروزه در سویدن حدود بیست نوع کلیسای مختلف با قصبه های مختلف حضور دارند. در این گروه از یک طرف در بارهٔ کلیسای بیزانسک- اُرتدکس (به طور مثال اُرتدکس های یونانی) و از طرف دیگر در بارهٔ کلیسای اُرتدکس شرقی (به طور مثال اُرتدکس سوریائی) صحبت میشود. ما بین 100 - 150 000 نفر در این کلیسا ها عضویت دارند.

عکس: فرانکی فوگانتهین

■ **کلیسای کاتولیک** بیش از 100 000 عضو در سویدن دارد. مراسم شکر گزاری حدوداً در 130 منطقه در سراسر کشور صورت می گیرد و بیش از 40 قصبه وجود دارد. یک گروه خاص کلیسائی از کاتولیک های شرقی تشکیل شده که به بیست نوع مختلف مراسم در وهلهٔ اول از خاور میانه طبقه بندی شده اند. در سویدن هفت نوع از این مراسم شرقی حضور دارند و بطور رسمی تحت لوای اسقف رومی می باشند ولی یک جانشین اسقف و یک شبان خودشان دارند.

■ **شورای همکاری بودیست های سویدن** سال 1993 تأسیس شد و یک سازمان سراسری برای 20 انجمن بودائی در سویدن می باشد. هدف اس ب اس ارتقا دانش راجع به بودیسم و حمایت از توسعهٔ فعالیتهای بودیست ها در سویدن می باشد. اس ب اس تخمین میزند که 000 50 نفر بودیست وجود دارد که 5000 نفر آنهااعضا ثبت شده می باشند.

عکس: ibl

■ **شورای مرکزی یهودی ها** در سال 1953 توسط قصبه یهودی در استکهلم، گوتنبرگ، مالمو و نُورشُوپینگ تأسیس شد. شورای مرکزی یهودی ها تلاش می کند امکاناتی جهت شروع و ادامهٔ زندگی یهودی در حوضه های محلی در سطح ملی،فراهم کند و به اموری که برای یهودی ها،اقلیتهای ملی و واحد یهودیان در سویدن مهم می باشد، نظارت دارد. شورای مرکزی یهودی ها تخمین میزند که 000 20 نفر یهودی در سویدن زندگی می کنند که تقریباً 6000 نفر عضو می باشند.

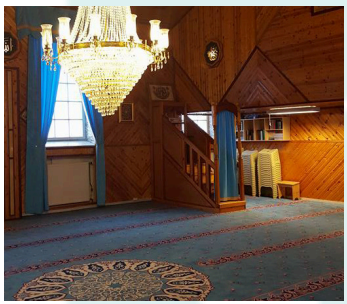

■ **سازمان های سراسری اسلامی** جوامع مذهبی ملی می باشند که قصبه های محلی و مسجد دارند. امروزه در سویدن بیش از 150 انجمن محلی اسلامی وجود دارد که مکان های دعا، تعلیم و فعالیت های اجتماعی عرضه می کنند. سازمان های سراسری اسلامی و قصبه های محلی آنها در سویدن از سال 1970 تأسیس شدند. تخمین زده می شود که امروزه مابین 150 - 000 200 نفر عضو فعال در قصبه های اسلامی وجود دارند. سازمان های سراسری اسلامی و قصبه های محلی آنها از سال 1970 در سویدن تأسیس شدند و معرف شاخه های مسلمان سنی و شیعه می باشند.

■ **سایر جوامع مذهبی** جامعهٔ مذهبی ماندئیسک صابئی بیش از 6000 ماندئی را که در سویدن زندگی می کنند گرد هم آورده، و این بزرگترین گروه ماندئی در خارج از خاورمیانه می باشد. اتحادیه سراسری علوی ها در مناطق مختلف سویدن انجمن دارند و افرادی را گرد هم می آورند که ریشه در علویسم دارند و از ترکیه و کردستان می باشند. معبد ها و انجمن های هندو ها، سیک ها و جاین ها نیز در چندین جای سویدن خصوصاً در شهرهای بزرگ وجود دارند. علاوه بر این ها چندین جوامع مذهبی دیگر مانند بهائی، شاهدان یهوه، جنبش ایمان، یزیدی و مُورمُون هم وجود دارند.

عکس: مگدالن آنسون

همکاری مابین جوامع مذهبی

امروزه چندین همکاری مابین جوامع مذهبی در سویدن وجود دارد. هدف این همکاریها این است که به جوامع مذهبی یک رأی محکم تر و یکپارچه تر در مناظره ها داده شود ولی همچنین یک درک بین مذاهب گوناگون ایجاد شود.

شورای بین المذاهب سویدن اس آی ار شامل نمایندگان ملی از تمامی مذاهب می باشد. هدف این شورا ایجاد درک مشترک و صلح در جامعه می باشد. اس آی ار همچنین در نظر دارد که دانش در بارهٔ مذاهب مختلف در سویدن را عمق، توسعه و انتشار دهد همچنین بر علیه یهود ستیزی، تنفر از مسلیمن و سایر تهدید هائی که بر علیه آزادی مذهب می باشند، اقدام نماید. همچنین در گوشه و کنار سویدن بسیاری ابتکارات منطقه ای و محلی جهت افزایش پذیرش یکدیگر و همزیستی صلح آمیز مابین گروه های مختلف مذهبی وجود دارد.
به علاوه سازمانهائی نیز وجود دارند که گروه های مختلف جوامع مذهبی در سویدن را مانند شورای مسیحی های سویدن و شورای مسلمان های سویدن و چندین تای دیگر را گرد هم می آورند.

حمایت های دولت به جوامع مذهبی

از سالها قبل حکومت سویدن از جوامع مذهبی در سویدن به دلیل اینکه تصور می شود که آنها به ایجاد یک جامعهٔ خوب کمک می کنند، حمایت می نماید. این حمایت ها به شکل کمک مالی جهت کمک به جوامع مذهبی که بتوانند مراسم شکرگذاری، خدمات معنوی ، خدمات مراقبتی و تعلیم عرضه بدارند، پرداخت میشود.

مراقبت معنوی در نهادهای اجتماعی

یک سنت قدیمی در سویدن وجود دارد که به افرادی که در نهادهای اجتماعی دولتی زندگی می کنند مراقبتهای معنوی ارائه داده می شود. یک مثال همان مراقبت معنوی خدمات صحی می باشد که در اکثر شفاخانه های سویدن موجود است. در این جا چنانچه کسی مایل باشد میتواند طبق رسوم مختلف مذهبی از شبان کمک بگیرد. همچنین برای کسی که زندانی می باشد این امکان وجود دارد که از مراقبت معنوی برخوردار شود.

بیانیه از جانب شورای بین المذاهب سویدن به تظاهرات امتناع ورزیدن از نفرت!

در سراسر جهان به نام مذهب خشونت اعمال میشود. در سویدن انستیتوهای یهودی؛کلیساها و مسجد ها تخریب شده و به آنها خسارت وارد میشود، مردم مورد اذیت و آزار قرار می گیرند و به آنها بدلیل اینکه نشان های مذهبی خود را حمل می کنند حمله میشود. در جامعه ای که به حقوق همگان اهمیت داده میشود برای اینکه افراد مذهب خود را بیان کرده و به آن عمل کنند و ایمان داشته باشند، این امر قابل پذیرش نمی باشد.

به عنوان نمایندگان مذاهب و جوامع مذهبی مختلف در سویدن ما با جدیت از تهاجم، نفرت و خشونت تحت لوای مذهب دوری می کنیم، چه اینکه ما هدف این کارها باشیم و چه اینکه در ارتباط با خود ما ایجاد شده باشد. در عوض میخواهیم امکانات مذاهب را که میتوانند به ساختار اجتماع و پیشرفت دموکراسی در سویدن و جهان کمک کنند، برجسته سازیم. در مذاهب ما اخلاقی وجود دارد که تأکید دارد بر صداقت و عدالت، به این معنا که به دیگران اهمیت داده شود و در جهت منافع مشترک تلاش شود. انسانها با وابستگی به مذاهب متفاوت باورهای متفاوت دارند، ولی جهت کوشش برای خوبی با هم متحد میشوند. ما در حمایت از آزادی مذهب و امتناع ورزیدن از نفرت بر پا خواهیم خاست.

تمامی ایمان دار ها و بی ایمان ها موظفند که آزادی مذهب و جوامع مذهبی جامعهٔ دموکراسی را حمایت نمایند. ایمان دارهای جوامع مذهبی مختلف حق یکدیگر را جهت اجرای اعمال ایمانشان حمایت خواهند نمود. همچنین ما از نمایندگان سیاسی، ادارات دولتی، سازمان های جامعه مدنی و تمامی افرادی که از عدالت و صلح حمایت می کنند درخواست داریم که جهت حمایت از امتناع ورزیدن از نفرت به پا خیزند!

نمایندگان مذاهب مختلف در سویدن در موضع گیری علیه مذهب ستیزی، نفرت از مسلمین و یهود ستیزی متحد میشوند. این متن توسط شورای بین المذاهب سویدن تهیه شده که بعنوان یک محل اجلاس ملی برای رهبران مذهبی می باشد. از طریق این فراخوان، ما که امضا کنندگان این متن می باشیم میخواهم که به تظاهرات همبستگی تشویق نمائیم: امتناع ورزیدن از نفرت!

بگذار صدای ما به گوش همه برسد!
جهت شورای بین المذاهب سویدن روز 22 دسمبر 2014

ایلویر گیالویر گیگوویچ
رئیس شورای اسلامی سویدن

هلنا هوماستن
شورای اسلامی سویدن

مصطفی ستکیک
رئیس جامعه مذهبی اسلامی بوسنیائی

حیدر ابراهیم
رئیس جامعه مذهبی اسلامی شیعیان

ترودی فردریکسون
رئیس شورای همکاری بودیست های سویدن

بهانته دهاماراتانا
معاون رئیس شورای همکاری بودیست های سویدن

اُریان ویدگرن
جامعه بهائیان سویدن

سودهگر راگوپاتهی
تجمع هندوها

گنزابرا سالوان الخماس
جامعه مانددئی صابئی

جاسپال سینگ
تجمع سیکها

مایندارد گربر
کانتور شورای مرکزی یهودی ها

کارین ویبورن
دبیر کل شورای مسیحی های سویدن

آنتیه جاکلن
اسقف اعظم کلیسای سویدن

بنیامین آتاس
اسقف اعظم،جانشین پدر اعظم، کلیسای اُرتودکس سوریه

آندرش آرپُرلیوس
اسقف بنیاد کاتولیک ستکهولم

پله هُرنمارک
رئیس مجامع آزاد مشترک پینگست

معلومات تماس برای جوامع مذهبی ملی و سایر سازمان های سراسری

آیا شما مایلید با یک جامعه مذهبی تماس بگیرید؟ در زیر فهرست بسیاری از جوامع ملی مذهبی در سویدن که فعالیتهای مذهبی دارند آمده است:

■ کلیساهای لوتریانیسم

کلیسای سویدن
018-16 96 00
info@svenskakyrkan.se
www.svenskakyrkan.se

میسیون اوانجلیسک- لوتریانیسم- دوستان وفادار انجیل
08-559 23 104
expeditionen@elmbv.se
www.elmbv.se

بنیاد موطن اوانجلیسک
018-430 25 00
efs@efs.nu
www.efs.nu

■ جامعهٔ مذهبی کلیسای آزاد

کلیسای اکومنیا
08-580 031 00
info@equmeniakyrkan.se
www.equmeniakyrkan.se

سپاه رستگاری
08-562 282 00
info@fralsningsarmen.se
www.fralsningsarmen.se

جنبش پنجاهه
08-608 96 00
info@pingst.se
www.pingst.se

کلیسای اوانجلیسک آزاد
019-16 76 00
info@efk.se
www.efk.se

جامعهٔ مذهبی هفتمین روز ادونت
08-545 297 70
info@adventist.se
www.adventist.se

اتحاد میسیون سویدن
036-30 61 50
info@alliansmissionen.se
www.alliansmissionen.se

وینه یارد شمال
info@vineyard.se
www.vineyard.se

جنبش ایمانی/ کلام زندگانی
www.livetsord.se
info@livetsord.se

■ سازمان های سراسری اسلامی

جامعهٔ مذهبی اسلامی بُوسنی
0520-49 90 64
kontakt@izb.se
www.izb.se

اتحاد انجمن های اسلامی در سویدن
08-509 109 24
info@fifs.se
www.fifs.se

مرکز اتحادیه فرهنگی اسلامی
08-15 98 88
info@ikus.nu
www.ikus.nu

اجتماع مسلمانان شیعه در سویدن
08-580 123 14
info@shiasamfund.se
www.shiasamfund.se

قصبه های اسلامی سویدن
tunawi@gmail.com

اتحادیه مسلمانان سویدن
08-420 640 58
www.smf-islam.se
smfsverige@hotmail.com

■ کلیساهای اُرتُدکس و کشورهای شرقی سویدن

کلیسای اُرتُدکس انطاکیه
pbmansour@hotmail.com
www.antiochsweden.se

کلیسای حواریون ارمنی ها
info@armeniskakyrkan.org
www.armeniskakyrkan.se

کلیسای اُرتُدکس تیواهیدوی اریتریائی در سکاندیناوی (پاپ کُپتیسک)
www.eotcs.se

کلیسای اُرتُدکس تیواهیدی اریتریائی در سویدن
lidetamariyam@outlook.com
www.kidstmariameotc.se

کلیسای اسقف بنیادی اُرتُدکس تیواهیدی ایتیوپیائی
debereselammedhanealem@gmail.com
www.medhanealem.se

کلیسای اُرتُدکس یونانی تحت رهبری میتروپولیت
08-612 34 81
metropolisofsweden@gmail.com

کلیسای اُرتُدکس کُپتیسک
08-550 344 13
www.copt.se
coptse@facebook.com

کلیسای اُرتُدکس روسیه (اسقف قسطنطنیه)
08-15 63 16
angel.velitchkov@yahoo.se

کلیسای اُرتُدکس روسیه (اسقف مُسکو)
rusortswed@hotmail.com
www.sweden.orthodoxy.ru

کلیسای اُرتُدکس-صربستان
www.crkva.se
dusan@svetisava.se

کلیسای اُرتُدکس سوریه ای تحت رهبری جانشین پاپ
08-550 84 140
kansli@syriskortodoxakyrkan.se
www.syriskortodoxakyrkan.se

کلیسای اُرتُدکس-سوریه ای
اسقف بنیادی اُرتُدکس های سوریه ای
08-550 656 44
info@soa-s.se
www.soa-s.se

کلیسای آسوری های مشرقی در سویدن
www.assyrianchurch-europe.org
youel_yacoub@hotmail.com

Övriga samfund ■

اتحادیهٔ سراسری علویان
www.alevi.se

جامعهٔ بهائیان سویدن
kontakt@bahai.se
www.bahai.se

محل هندو ها در سویدن
hinduforumsweden@gmail.com
www.hinduforumsweden.se

پاسداری از فرهنگ هندو
www.swedenganeshatemple.com

جامعهٔ مندیر هندو
www.mandirstockholm.se

اتحادیه سراسری یزیدی ها در سویدن
ezidiska.riksforbundet@hotmail.se

کلیسای آخر الزمان عیس مسیح
08-544 709 30
www.jesukristikyrka.se

شاهدان یهوه
www.jw.org/sv

شورای مرکزی یهودیان
08-587 858 00
www.jfst.se
info@jfst.se

جامعهٔ ماندئی صابئی
www.mandaean.se
mss@mandaean.se

تجمع سیکها
www.sikh.se
unga@sikh.se

کلیسای کاتولیک-رومی در سویدن
08-462 66 00
info@katolskakyrkan.se
www.katolskakyrkan.se

شورای همکاری بودیست های سویدن
www.buddhism-sbs.se
trudy@buddhism-sbs.se

کلیسای جهانی عیسی مسیح
ukjk@eujc.org
www.eujc.org

Nationella Samarbetsorganisationer ■

شورای بین المذاهب سویدن
08-586 24 080
info@interreligiosaradet.se
www.interreligiosaradet.se

شورای مسیحی های سویدن
08-453 68 00
info@skr.org
www.skr.org

شورای مسلمانان سویدن
08-559 257 99
info@sverigesmuslimskarad.org
www.sverigesmuslimskarad.org

کمیتهٔ کمک های دولتی به جامعه های مذهبی
08-453 68 70
info@sst.s.se
www.sst.a.se

■ مراقبت های معنوی در شفاخانه ها و زندان ها

کلیسای شفاخانه
www.sjukhuskyrkan.se

مراقبت های معنوی اسلامی در شفاخانه
www.muslimskasjukhuskoordinatorer.se

مراقبت های معنوی بودائی در شفاخانه
www.buddhism-sbs.se

مراقبت های معنوی در زندان تأدیبی
www.kriminalvarden.se

حمایت های دولت به جوامع مذهبی
08-453 68 70
info@sst.a.se
www.sst.a.se

شورای بین المذاهب سویدن
08-586 24 080
info@interreligiosaradet.se
interreligiosaradet.se